

国寿安保中证 500 交易型开放式 指数证券投资基金联接基金 2022 年第 4 季度报告

2022 年 12 月 31 日

基金管理人：国寿安保基金管理有限公司

基金托管人：中国农业银行股份有限公司

报告送出日期：2023 年 1 月 20 日

§ 1 重要提示

基金管理人的董事会及董事保证本报告所载资料不存在虚假记载、误导性陈述或重大遗漏，并对其内容的真实性、准确性和完整性承担个别及连带责任。

基金托管人中国农业银行股份有限公司根据本基金合同规定，于 2023 年 01 月 19 日复核了本报告中的财务指标、净值表现和投资组合报告等内容，保证复核内容不存在虚假记载、误导性陈述或者重大遗漏。

基金管理人承诺以诚实信用、勤勉尽责的原则管理和运用基金资产，但不保证基金一定盈利。

基金的过往业绩并不代表其未来表现。投资有风险，投资者在作出投资决策前应仔细阅读本基金的招募说明书。

本报告中财务资料未经审计。

本报告期自 2022 年 10 月 01 日起至 12 月 31 日止。

§ 2 基金产品概况

2.1 基金基本情况

| | |
|------------|---|
| 基金简称 | 国寿安保中证 500ETF 联接 |
| 基金主代码 | 001241 |
| 基金运作方式 | 契约型开放式 |
| 基金合同生效日 | 2015 年 5 月 29 日 |
| 报告期末基金份额总额 | 317,163,834.74 份 |
| 投资目标 | 通过主要投资于中证 500 交易型开放式指数证券投资基金，紧密跟踪标的指数即中证 500 指数的表现，追求跟踪偏离度和跟踪误差的最小化。 |
| 投资策略 | 本基金主要投资于目标 ETF，方便特定的客户群通过本基金投资目标 ETF。本基金不参与目标 ETF 的投资管理。 |
| 业绩比较基准 | 中证 500 指数收益率×95%+银行活期存款利率（税后）×5% |
| 风险收益特征 | 本基金为被动式投资的交易型开放式指数基金联接基金，跟踪中证 500 指数，其风险收益特征与标的指数所表征的市场组合的风险收益特征相似。 本基金属于股票型基金，其预期收益及预期风险水平高于混合型基金、债券型基金与货币市场基金，属于高预期风险、高预期收益的开放式基金。 |
| 基金管理人 | 国寿安保基金管理有限公司 |
| 基金托管人 | 中国农业银行股份有限公司 |

2.1.1 目标基金基本情况

| | |
|--------------|---------------------------|
| 基金名称 | 国寿安保中证 500 交易型开放式指数证券投资基金 |
| 基金主代码 | 510560 |
| 基金运作方式 | 交易型开放式 |
| 基金合同生效日 | 2015 年 5 月 29 日 |
| 基金份额上市的证券交易所 | 上海证券交易所 |
| 上市日期 | 2015 年 7 月 3 日 |
| 基金管理人名称 | 国寿安保基金管理有限公司 |
| 基金托管人名称 | 中国农业银行股份有限公司 |

2.1.2 目标基金产品说明

| | |
|--------|--|
| 投资目标 | 紧密跟踪标的指数，追求偏离度和误差最小化。 |
| 投资策略 | 本基金为完全被动式指数基金，采用完全复制法，即按照成份股在标的指数中的基准权重来构建指数化投资组合，并根据标的指数成份股及其权重的变化进行相应调整。 |
| 业绩比较基准 | 中证 500 指数 |
| 风险收益特征 | 本基金属股票型基金，预期风险与预期收益高于混合型基金、债券型基金与货币市场基金。本基金采用完全复制法跟踪标的指数的表现，具有与标的指数、以及标的指数所代表的股票市场相似的风险收益特征。 |

§ 3 主要财务指标和基金净值表现

3.1 主要财务指标

单位：人民币元

| 主要财务指标 | 报告期（2022 年 10 月 1 日-2022 年 12 月 31 日） |
|-----------------|---------------------------------------|
| 1. 本期已实现收益 | 6,593,036.82 |
| 2. 本期利润 | 8,018,741.88 |
| 3. 加权平均基金份额本期利润 | 0.0210 |
| 4. 期末基金资产净值 | 188,915,307.77 |
| 5. 期末基金份额净值 | 0.5956 |

注：本期已实现收益指基金本期利息收入、投资收益、其他收入（不含公允价值变动收益）扣除相关费用后的余额，本期利润为本期已实现收益加上本期公允价值变动收益。

上述基金业绩指标不包括持有人交易基金的各项费用，计入费用后投资人的实际收益水平要低于所列数字。

3.2 基金净值表现

3.2.1 基金份额净值增长率及其与同期业绩比较基准收益率的比较

| 阶段 | 净值增长率 ① | 净值增长率 标准差② | 业绩比较基 准收益率③ | 业绩比较基准收 益率标准差④ | ①-③ | ②-④ |
|----|------------|---------------|----------------|-------------------|-----|-----|
|----|------------|---------------|----------------|-------------------|-----|-----|

| | | | | | | |
|------------|---------|-------|---------|-------|--------|--------|
| 过去三个月 | 2.44% | 0.96% | 2.52% | 0.97% | -0.08% | -0.01% |
| 过去六个月 | -8.23% | 1.03% | -8.66% | 1.04% | 0.43% | -0.01% |
| 过去一年 | -18.14% | 1.28% | -19.30% | 1.31% | 1.16% | -0.03% |
| 过去三年 | 15.00% | 1.26% | 11.15% | 1.28% | 3.85% | -0.02% |
| 过去五年 | 0.66% | 1.31% | -5.25% | 1.34% | 5.91% | -0.03% |
| 自基金合同生效起至今 | -40.44% | 1.53% | -38.16% | 1.57% | -2.28% | -0.04% |

3.2.2 自基金合同生效以来基金累计净值增长率变动及其与同期业绩比较基准收益率变动的比较

国寿安保中证500ETF联接累计净值增长率与同期业绩比较基准收益率的历史走势对比图

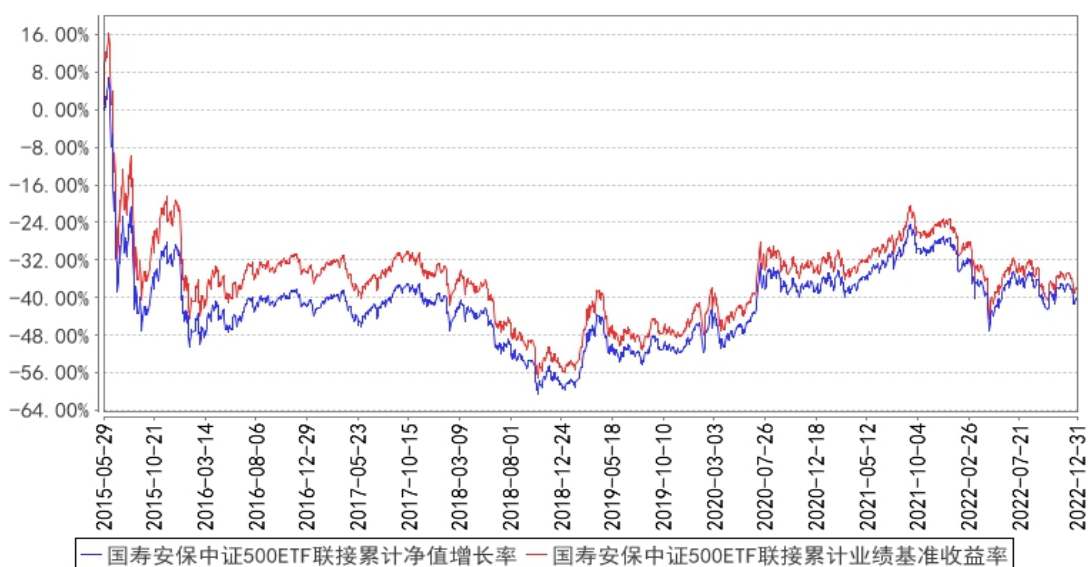

注：本基金基金合同生效日为 2015 年 05 月 29 日，按照本基金的基金合同规定，自基金合同生效之日起 6 个月内使基金的投资组合比例符合基金合同关于投资范围和投资限制的有关约定。本基金建仓期结束时各项资产配置比例符合基金合同约定。图示日期为 2015 年 05 月 29 日至 2022 年 12 月 31 日。

3.3 其他指标

无。

§ 4 管理人报告

4.1 基金经理（或基金经理小组）简介

| 姓名 | 职务 | 任本基金的基金经理期限 | | 证券从业年限 | 说明 |
|-----|------|--------------|------|--------|--------------------------------|
| | | 任职日期 | 离任日期 | | |
| 苏天醒 | 本基金的 | 2022 年 4 月 1 | - | 12 年 | 硕士，2010 年 3 月至 2012 年 11 月任中国国 |

| | | | | |
|--|------|---|--|--|
| | 基金经理 | 日 | | 际金融有限公司研究员;2013 年 2 月至 2014 年 6 月任新华资产管理股份有限公司交易员; 2014 年 6 月至 2015 年 5 月任宁波灵均投资管理合伙企业(有限合伙)投资交易总监; 2015 年 5 月加入国寿安保基金管理有限公司任基金经理助理, 现任国寿安保中证沪港深 300 交易型开放式指数证券投资基金、国寿安保国证创业板中盘精选 88 交易型开放式指数证券投资基金、国寿安保中证 500 交易型开放式指数证券投资基金联接基金和国寿安保国证创业板中盘精选 88 交易型开放式指数证券投资基金联接基金基金经理。 |
|--|------|---|--|--|

注: 任职日期为本基金管理人对外披露的任职日期。证券从业的含义遵从行业协会《证券从业人员资格管理办法》的相关规定。

4.2 管理人对报告期内本基金运作合规守信情况的说明

报告期内, 本基金管理人严格遵守《证券投资基金法》、《国寿安保中证 500 交易型开放式指数证券投资基金联接基金基金合同》及其他相关法律法规的规定, 本着诚实守信、勤勉尽责的原则管理和运作基金资产, 在严格控制风险的基础上, 为基金份额持有人谋求最大利益。本报告期内, 本基金运作合法合规, 不存在违反基金合同和损害基金份额持有人利益的行为。

4.3 公平交易专项说明

4.3.1 公平交易制度的执行情况

报告期内, 本基金管理人严格执行了《证券投资基金管理公司公平交易制度指导意见》和公司制定的公平交易相关制度。本报告期, 不存在损害投资者利益的不公平交易行为。

4.3.2 异常交易行为的专项说明

报告期内, 本基金未发生违法违规且对基金财产造成损失的异常交易行为; 且不存在所有投资组合参与的交易所公开竞价同日反向交易成交较少的单边交易量超过该证券当日成交量的 5% 的情形。

4.4 报告期内基金的投资策略和运作分析

报告期内, 本基金严格遵守基金合同, 紧密追踪标的指数。本基金为目标 ETF 的联接基金, 主要通过投资于目标 ETF 实现对业绩比较基准的紧密跟踪。

本基金跟踪误差主要源自日常申赎以及目标 ETF 相对指数的偏离。成分股停复牌、公司行为和市场波动等因素，也带来一定的跟踪误差。本基金管理人采用量化分析手段，通过适当的策略尽量克服对跟踪误差不利因素的影响。并且，逐日跟踪实际组合与标的指数表现的偏离，定期分析优化跟踪偏离度管理方案。

4.5 报告期内基金的业绩表现

截至本报告期末本基金份额净值为 0.5956 元；本报告期基金份额净值增长率为 2.44%，业绩比较基准收益率为 2.52%。

4.6 报告期内基金持有人数或基金资产净值预警说明

无。

§ 5 投资组合报告

5.1 报告期末基金资产组合情况

| 序号 | 项目 | 金额（元） | 占基金总资产的比例（%） |
|----|-------------------|----------------|--------------|
| 1 | 权益投资 | - | - |
| | 其中：股票 | - | - |
| 2 | 基金投资 | 178,605,256.32 | 94.39 |
| 3 | 固定收益投资 | - | - |
| | 其中：债券 | - | - |
| | 资产支持证券 | - | - |
| 4 | 贵金属投资 | - | - |
| 5 | 金融衍生品投资 | - | - |
| 6 | 买入返售金融资产 | - | - |
| | 其中：买断式回购的买入返售金融资产 | - | - |
| 7 | 银行存款和结算备付金合计 | 10,599,124.92 | 5.60 |
| 8 | 其他资产 | 17,245.32 | 0.01 |
| 9 | 合计 | 189,221,626.56 | 100.00 |

5.2 报告期末按行业分类的股票投资组合

5.2.1 报告期末按行业分类的境内股票投资组合

本基金本报告期末未投资股票。

5.2.2 报告期末按行业分类的港股通投资股票投资组合

本基金本报告期末未投资港股通股票。

5.3 报告期末按公允价值占基金资产净值比例大小排序的前十名股票投资明细

本基金本报告期末未投资股票。

5.4 报告期末按债券品种分类的债券投资组合

本基金本报告期末未投资债券。

5.5 报告期末按公允价值占基金资产净值比例大小排序的前五名债券投资明细

本基金本报告期末未投资债券。

5.6 报告期末按公允价值占基金资产净值比例大小排序的前十名资产支持证券投资 明细

本基金本报告期末未投资资产支持证券。

5.7 报告期末按公允价值占基金资产净值比例大小排序的前五名贵金属投资明细

本基金本报告期末未投资贵金属。

5.8 报告期末按公允价值占基金资产净值比例大小排序的前五名权证投资明细

本基金本报告期末未投资权证。

5.9 报告期末按公允价值占基金资产净值比例大小排序的前十名基金投资明细

| 序号 | 基金名称 | 基金类型 | 运作方式 | 管理人 | 公允价值（元） | 占基金资产 净值比例(%) |
|----|-------------------|------|-----------------|------------------|----------------|------------------|
| 1 | 国寿安保中 证 500ETF | 股票型 | 交易型开 放式(ETF) | 国寿安保基金 管理有限公司 | 178,605,256.32 | 94.54 |

5.10 报告期末本基金投资的股指期货交易情况说明

本基金本报告期末未投资股指期货。

5.11 报告期末本基金投资的国债期货交易情况说明

本基金本报告期末未投资国债期货。

5.12 投资组合报告附注

5.12.1 本基金投资的前十名证券的发行主体本期是否出现被监管部门立案调查，或在报告编制日前一年内受到公开谴责、处罚的情形

国寿安保基金管理有限公司收到中国证券监督管理委员会北京监管局对其采取责令改正的监管措施。

本基金对上述主体发行的相关证券的投资决策程序符合相关法律法规及基金合同的要求。除上述主体外，本基金投资的其他前十名证券的发行主体本期没有被监管部门立案调查，或在报告编制日前一年内受到公开谴责、处罚。

5.12.2 基金投资的前十名股票是否超出基金合同规定的备选股票库

基金投资的前十名股票中，没有投资超出基金合同规定备选股票库之外的股票。

5.12.3 其他资产构成

| 序号 | 名称 | 金额（元） |
|----|---------|-----------|
| 1 | 存出保证金 | 734.22 |
| 2 | 应收证券清算款 | - |
| 3 | 应收股利 | - |
| 4 | 应收利息 | - |
| 5 | 应收申购款 | 16,511.10 |
| 6 | 其他应收款 | - |
| 7 | 待摊费用 | - |
| 8 | 其他 | - |
| 9 | 合计 | 17,245.32 |

5.12.4 报告期末持有的处于转股期的可转换债券明细

本基金本报告期末未持有处于转股期的可转换债券。

5.12.5 报告期末前十名股票中存在流通受限情况的说明

本基金本报告期末前十名股票中不存在流通受限情况。

5.12.6 投资组合报告附注的其他文字描述部分

由于四舍五入的原因，分项之和与合计项之间可能存在尾差。

§ 6 开放式基金份额变动

单位：份

| | |
|---------------------------|----------------|
| 报告期期初基金份额总额 | 402,645,379.44 |
| 报告期期间基金总申购份额 | 2,882,847.84 |
| 减：报告期期间基金总赎回份额 | 88,364,392.54 |
| 报告期期间基金拆分变动份额（份额减少以“-”填列） | - |
| 报告期期末基金份额总额 | 317,163,834.74 |

注：报告期内基金总申购份额含红利再投资和转换入份额，基金总赎回份额含转换出份额。

§ 7 基金管理人运用固有资金投资本基金情况

报告期内基金管理人未投资本基金。

§ 8 影响投资者决策的其他重要信息

8.1 报告期内单一投资者持有基金份额比例达到或超过 20%的情况

| 投 资 | 报告期内持有基金份额变化情况 | | | | 报告期末持有基金情况 | |
|--------|----------------|----------|----|----|------------|------|
| | 序号 | 持有基金份额比例 | 期初 | 申购 | 赎回 | 持有份额 |

| 者类别 | | 达到或者超过 20% 的时间区间 | 份额 | 份额 | 份额 | | (%) |
|---|---|-------------------|----------------|----|---------------|----------------|-------|
| 机构 | 1 | 20221001~20221231 | 290,731,933.80 | - | 85,000,000.00 | 205,731,933.80 | 64.87 |
| 个人 | - | - | - | - | - | - | - |
| 产品特有风险 | | | | | | | |
| <p>本基金在报告期内出现单一投资者持有基金份额达到或超过 20% 的情形，可能存在大额赎回的风险，并导致基金净值波动。此外，机构投资者赎回后，可能导致基金规模大幅减小，不利于基金的正常运作。</p> <p>基金管理人承诺以诚实信用、勤勉尽责的原则管理和运用基金资产，并将采取有效措施保证中小投资者的合法权益。</p> | | | | | | | |

8.2 影响投资者决策的其他重要信息

无。

§ 9 备查文件目录

9.1 备查文件目录

9.1.1 中国证监会批准国寿安保中证 500 交易型开放式指数证券投资基金联接基金募集的文件

9.1.2 《国寿安保中证 500 交易型开放式指数证券投资基金联接基金基金合同》

9.1.3 《国寿安保中证 500 交易型开放式指数证券投资基金联接基金托管协议》

9.1.4 基金管理人业务资格批件、营业执照

9.1.5 报告期内国寿安保中证 500 交易型开放式指数证券投资基金联接基金在指定媒体上披露的各项公告

9.1.6 中国证监会要求的其他文件

9.2 存放地点

国寿安保基金管理有限公司, 地址:北京市西城区金融大街 28 号院盈泰商务中心 2 号楼 11 层

9.3 查阅方式

9.3.1 营业时间内到本公司免费查阅

9.3.2 登录本公司网站查阅基金产品相关信息: www.gsfunds.com.cn

9.3.3 拨打本公司客户服务电话垂询: 4009-258-258

国寿安保基金管理有限公司
2023 年 1 月 20 日